Первенство России
по спортивному ориентированию
(Владимирская область, г. Владимир, 02-08 мая 2024 года)

БЮЛЛЕТЕНЬ №2

1. Наименование организаторов соревнований

Министерство спорта Российской Федерации
Федерация спортивного ориентирования России
Министерство физической культуры и спорта Владимирской области
Федерация спортивного ориентирования Владимирской области
Администрация города Владимира
Администрация Суздальского района
ГБУ ДО ВО «СШ по СО»
Индивидуальный предприниматель Гавшин В.И.

2. Адрес и номер телефона/факса для связи

600020 г. Владимир, ул. Вокзальная, д.65-а Телефон/факс: +7(4922)493219
Адрес электронной почты: vsr2019@mail.ru
Горин Владимир Владимирович – 8(910)6781217
Яксанов Дмитрий Сергеевич – 8(902)8823615

3. Место соревнований, центр соревнований

Владимирская область, г. Владимир.
Центр соревнований – Владимирская область, город Владимир, улица Вокзальная, дом 65А – ГБУ ДО ВО «СШ по СО».

4. Даты проведения соревнований и виды программы

02.05.2024	День приезда (в т.ч. комиссия по допуску участников, тренировка)
03.05.2024	Кросс – спринт (пролог 1)
04.05.2024	Кросс – спринт (финал) 0830011811Я
05.05.2024	Официальная тренировка
06.05.2024	Кросс – многодневный (пролог 1)
07.05.2024	Кросс – многодневный (финал) 0830051811Я
08.05.2024	День отъезда

5. Возрастные категории и имеющиеся ограничения для участия

В первенстве России участвуют сильнейшие спортсмены субъектов Российской Федерации.

К первенству России допускаются спортсмены спортивных сборных команд субъектов Российской Федерации: юниоры, юниорки (до 24 лет) 2001-2003 г.р.; юниоры, юниорки (до 21 года) 2004-2005 г.р.; юноши, девушки (до 19 лет) 2006-2007 г.р.; юноши, девушки (до 17 лет) 2008-2009 г.р.; юноши девушки (до 15 лет) 2010-2011 г.р..

От одного субъекта Российской Федерации может быть заявлена только одна спортивная сборная команда. Состав спортивной сборной команды субъекта Российской Федерации: 7 мужчин и 7 женщин в каждой возрастной категории.

От субъектов Российской Федерации, занявших 1–3 места в командном зачете первенства России предыдущего года в составе спортивной сборной команды допускаются до 18 спортсменов в каждой возрастной категории. От субъектов Российской Федерации, занявших 1–3 места в командном зачете на первенстве федерального округа предыдущего и текущего года в составе спортивной сборной команды допускаются до 14 спортсменов в каждой возрастной категории. От субъекта Российской Федерации – организатора данных спортивных соревнований в составе спортивной сборной команды допускаются до 21 спортсмена в каждой возрастной категории.

Кандидатура и должность спортивного судьи, направляемого в составе спортивной сборной команды субъекта Российской Федерации для судейства, согласовывается региональной спортивной федерацией, аккредитованной по виду спорта «спортивное ориентирование» с ФСОР не позднее, чем за месяц до начала соревнований.

6. Финансовые условия участия в соревнованиях

Заявочный взнос за 1 участника за 4 дня соревнований составляет – 1600 рублей.

Для получения отчетных документов за заявочный взнос оплата производится путем безналичного перечисления денежных средств на расчетный счет.

В графе назначения платежа (дословно): «Целевой заявочный взнос на участие в соревнованиях (название команды), НДС не облагается». Оплату по безналичному расчету необходимо произвести до 24 апреля 2024 года.

Реквизиты для оплаты заявочного взноса по безналичному расчету: Наименование получателя платежа: индивидуальный предприниматель Гавшин Владимир Иванович
ИНН 332700880714 ОГРНИП 304332731800511
Р/с 40802810808510006265 Филиал «Центральный» Банка ВТБ ПАО г. Москва
БИК 044525411 к\с 30101810145250000411

При прохождении комиссии по допуску участников представители команд обязаны предоставить документ, подтверждающий оплату заявочного взноса, и в письменном виде реквизиты своей организации (для оформления отчетных документов).

На соревнованиях будет применяться система БЕСКОНТАКТНОЙ электронной отметки SPORTIDENT.

Стоимость аренды ЧИПа SPORTIDENT для бесконтактной отметки у организаторов: 100 рублей за 1 вид программы. Оплата аренды ЧИПа производится при прохождении комиссии по допуску участников.

7. Заявки на участие

Предварительная заявка, содержащая информацию о составе спортивной сборной команды, участвующей в спортивном соревновании, согласованная с руководителем органа исполнительной власти субъекта Российской Федерации в области физической культуры и спорта и региональной спортивной федерацией, направляется в организационный комитет по проведению соревнований не позднее, чем за 30 календарных дней до начала спортивных соревнований.

К заявке прилагаются следующие документы на каждого спортсмена:

паспорт гражданина Российской Федерации;

зачетная классификационная книжка с подтверждением выполнения требований и норм соответствующего спортивного разряда или выполнения требований и норм, соответствующих спортивному званию;

копия документа субъекта Российской Федерации о наделении статусом «спортивная сборная команда субъекта Российской Федерации» коллектива, в который включен заявленный спортсмен;

копия документа, выданного ФСОР, подтверждающего переход спортсмена из одной физкультурно-спортивной организации в другую физкультурно-спортивную организацию (если спортсмен в текущем году выступал за другой субъект Российской Федерации);

страховой полис обязательного медицинского страхования;

полис страхования жизни и здоровья от несчастных случаев (оригинал);

медицинская справка для допуска на данные соревнования, если в официальной заявке на данного спортсмена отсутствует допуск врача.

Основанием для допуска спортсмена к спортивным соревнованиям по медицинским заключениям является заявка на участие в спортивных соревнованиях с отметкой «Допущен» напротив каждой фамилии спортсмена, заверенная подписью врача по спортивной медицине и его личной печатью. Заявка на участие в спортивных соревнованиях подписывается врачом по спортивной медицине с расшифровкой фамилии, имени, отчества (при наличии) и заверяется печатью медицинской организации, имеющей лицензию на осуществление медицинской деятельности, предусматривающей работы (услуги) по лечебной физкультуре и спортивной медицине.

Предварительная заявка с указанием персонального номера чипа Sportident может быть подана до 22.00 24 апреля 2024 года через он-лайн систему SI-Entry: https://sportident.online/entry/?id=6048

8. Проезд в город Владимир

Расписание движения поездов: www.rzd.ru
Расписание движения автобусов: http://vladavtovokzal.ru

9. Место и время первого совещания представителей

Работа комиссии по допуску участников – 02 мая 2024 года с 10 часов до 16 часов в Центре соревнований - Владимирская область, город Владимир, улица Вокзальная, дом 65А – ГБУ ДО ВО «СШ по СО».

Первое совещание ГСК с представителями команд состоится 02 мая 2024 года в 17 часов 30 минут в помещении Штаба общественной поддержки по адресу г. Владимир, ул. Большая Московская, д.19.

10. Транспортное обеспечение на соревнованиях

03 и 04 мая 2024 года до арен соревнований можно будет добраться на общественном транспорте.
06 и 07 мая 2024 года арена соревнований будет располагаться на расстоянии 6,0 километров от Владимира (конечной остановки общественного транспорта). До арены соревнований можно будет добраться: на личном транспорте, на такси, на пригородных автобусах, заказном транспорте.
Перевозка на микроавтобусах (до 19 мест) - +79040371122 Александр.

11. Типы и цены размещения и питания

Бронирование размещения и питания осуществляется участниками соревнований самостоятельно по телефонам, указанным ниже в информации. Рекомендуется забронировать проживание и питание до 01 апреля 2024 года.

А. Гостиничный комплекс «Амакс Золотое кольцо» (г. Владимир, ул. Чайковского, д. 27) – до 300 мест.

Проживание: 1300 руб/чел при двух или трехместном размещении в номерах категории стандарт (за 1 сутки), 2500 рублей при одноместном размещении.
Питание: завтрак – 400 рублей, обед – 500 рублей, ужин – 600 рублей.
Телефоны для бронирования: +7(4922) 400800 или +79100910905.
Ссылка на описание номеров: https://vladimir.amaks-hotels.ru/rooms/standart-dvukhmestnyy/

Б. Гостиничный комплекс «Русская деревня» (г. Владимир, Московское шоссе, д.5А) – до 120 мест.

Проживание: 1920 руб/чел при двухместном размещении в номерах категории стандарт (за 1 сутки), 1800 руб/чел при трехместном размещении в номерах категории стандарт (за 1 сутки).
Питание: завтрак (шведский стол) – 650 рублей, обед – 600 рублей, ужин – 600 рублей.
Телефоны для бронирования: +7(4922)541624 или +7(996)4424822, Наталья Сергеевна Дмитриева. Сайт: https://rusderevnya.ru
При бронировании в гостинице указывайте, что являетесь участниками соревнований по спортивному ориентированию.

В. Гостиница спортивного комплекса «Торпедо» (г. Владимир, ул. Дворянская, д. 67) – до 30 мест.

Проживание: 800 руб/чел (за 1 сутки). Возможна организация питания. Телефон для бронирования: +79157798233, Анастасия.

Г. Гостиничный комплекс «Клязьма» (г. Владимир, Судогодское шоссе, д.15).
Проживание: от 1500 руб/чел (за 1 сутки). Питание: завтрак – 550 рублей. Обед – по договоренности с гостиницей.
Телефон для бронирования: +7(4922)324237 Сайт: https://klyazma-hotel.ru/

Д. Гостиница «Заря» (г. Владимир, ул. Студеная Гора, д.36А) – до 150 мест.

Номер	Цена (руб)	Описание номера
Одноместный номер	2000	Одна односпальная кровать, прикроватная тумбочка, стол, стул, телевизор, холодильник, шкаф для одежды, полка для багажа, полный санузел с душем и бесплатными туалетно-косметическими принадлежностями, Wi-Fi на всей территории гостиницы
Двухместный номер	2600	Две односпальные кровати, две прикроватные тумбочки, стол, стулья, телевизор, шкаф для одежды, полка для багажа, полный санузел с душем и бесплатными туалетно-косметическими принадлежностями, Wi-Fi на всей территории гостиницы
Трехместный номер	3600	Три односпальные кровати, три прикроватные тумбочки, стол, стулья, телевизор, шкаф для одежды, полка для багажа, полный санузел с душем и бесплатными туалетно-косметическими принадлежностями, Wi-Fi на всей территории гостиницы
Одноместный номер комфорт	3400	Уютный номер со свежим ремонтом. Одна односпальная кровать, прикроватная тумбочка, стол, стул, телевизор, чайник, холодильник, минеральная вода (в день заезда), тапочки, шкаф для одежды, полка для багажа, полный санузел с душем, феном и бесплатными туалетно-косметическими принадлежностями, Wi-Fi на всей
Двухместный номер комфорт	4000	Уютный номер со свежим ремонтом. Две односпальные кровати, две прикроватные тумбочки, стол, стулья, телевизор, чайник, холодильник, минеральная вода (в день заезда), тапочки, шкаф для одежды, полка для багажа, полный санузел с душем, феном и бесплатными туалетно-косметическими принадлежностями, Wi-Fi на всей территории отеля

Контакты для бронирования номеров (проживания):
Отдел бронирования тел. +7(4922)49-46-51, e-mail: booking@zaryavladimir.ru
Ольга Петухова, тел. +79106702376, e-mail: opetukhova@zaryavladimir.ru
Кирилл Дерунов, тел. +79106701601, e-mail: kderunov@zaryavladimir.ru
Возможна организация питания:
Банкетный зал, тел.+79051434743 Инесса
Ресторан «Заря», тел.+79101779887 Юлия
При бронировании в гостинице указывайте, что являетесь участниками соревнований по спортивному ориентированию.

Е. Гостиницы, хостелы, квартиры города Владимира.

12. Хронометраж на соревнованиях

На соревнованиях будет применяться система хронометража немецкой фирмы SPORTident. Будут использоваться Чипы SIAC (SI-Active Card, 128 отметок).

13. Районы, запрещенные для посещения участниками соревнований (с 01 ноября 2023 года до 08 мая 2024 года)

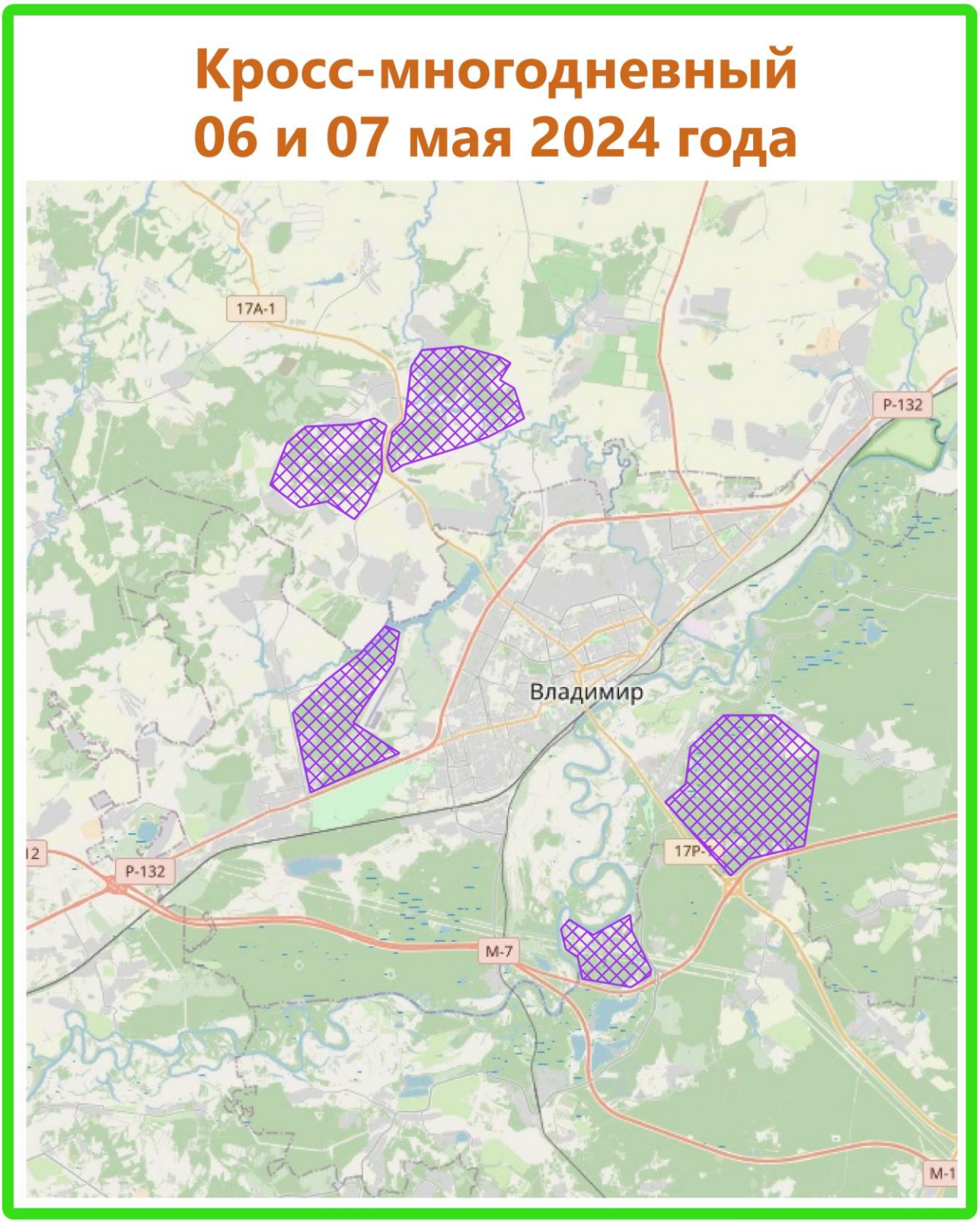

ТЕХНИЧЕСКАЯ ИНФОРМАЦИЯ (ПРЕДВАРИТЕЛЬНАЯ)

14. Возможности для тренировок или участия в открытых соревнованиях

Календарь спортивных мероприятий РФСОО «Федерация спортивного ориентирования Владимирской области» размещен на сайте: www.vlacem.ru

15. Климатические условия

Среднестатистическая температура воздуха во Владимирской области в первой половине мая: + 15 градусов, возможны дожди.

16. Сведения о характере и особенностях местности районов соревнований

Дисциплина «Кросс-спринт»

Местность: жилые городские районы, историческая часть, парки города Владимира. Разрешается использование обуви с металлическими шипами.

Дисциплина «Кросс-многодневный»

Местность: овражного типа. Общий перепад высоты в районе – 50 метров.

17. Предварительные параметры дистанций

Дисциплина «Кросс-спринт»

Возрастные категории	Пролог		Финал	
	Длина (км)	Количество КП	Длина (км)	Количество КП
Юниоры (до 24 лет)	3,6	17	3,5	20
Юниорки (до 24 лет)	3,2	15	3,2	18
Юниоры (до 21 года)	3,6	17	3,5	20
Юниорки (до 21 года)	3,2	15	3,2	18
Юноши (до 19 лет)	3,4	16	3,1	19
Девушки (до 19 лет)	3,1	14	2,8	17
Юноши (до 17 лет)	2,9	15	3,0	17
Девушки (до 17 лет)	2,6	13	2,6	14
Юноши (до 15 лет)	2,3	12	2,2	13
Девушки (до 15 лет)	2,1	11	2,0	13

Масштаб карт 1:4000. Карты подготовлены в 2021 - 2023 годах. Общая площадь района соревнований – 2,0 квадратных километра.

Дисциплина «Кросс-многодневный»

Возрастные категории	Пролог			Финал		
	Длина (км)	Количество КП	Набор высоты (м)	Длина (км)	Количество КП	Набор высоты (м)
Юниоры (до 24 лет)	6,1	22	210	10,9	24	415
Юниорки (до 24 лет)	5,3	18	165	9,3	20	335

Юниоры (до 21 года)	6,1	22	210	10,9	24	415
Юниорки (до 21 года)	5,3	18	165	9,3	20	335
Юноши (до 19 лет)	5,6	21	200	9,7	19	345
Девушки (до 19 лет)	4,8	18	155	7,8	19	275
Юноши (до 17 лет)	4,9	17	160	7,4	18	225
Девушки (до 17 лет)	4,4	15	130	6,5	17	175
Юноши (до 15 лет)	3,9	14	130	5,6	14	130
Девушки (до 15 лет)	3,6	12	110	5,2	13	110

Масштабы карт 1:15000, 1:10000. Карты подготовлены в 2022 - 2023 годах. Общая площадь района соревнований – 8,0 квадратных километров.

18. Образцы карт

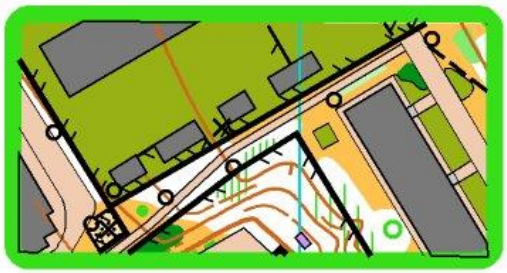

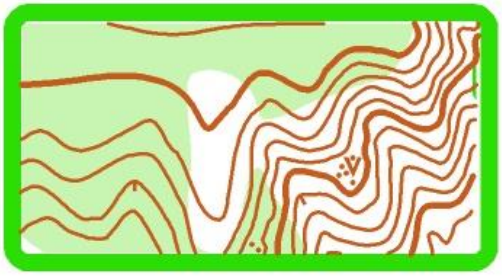

19. Дополнительная информация

В дни проведения Первенства России 06 и 07 мая 2024 года будут организованы соревнования для возрастных категорий Мальчики до 13 лет (М12) и Девочки до 13 лет (Ж12) – 2012-2013 годов рождения.